盛京時報

今日一大張

發行者 康德新聞社 新京特別市中央通四三
發行所 康德新聞社奉天支社 奉天市大和區隅田町九號
電話 編輯 營業 工務
價目 每份六分 國內每月一元五角 國外每月一元七角
廣告 特等 口 每行 五號字每行（十二字）一圓三元

有備無憂 三鈴牌 柏內洋行

北防如鐵高枕無憂
精軍守護堅若磐石
大穀倉足應軍需助聖業衆心一体

福山關東軍報道部長講

（東京二十七日電）攜帶某要公刻下赴京中之關東軍報道部長福山寬邦大佐、廿七日夜八時十分、由東京中央放送局、廣播『北方守護』之放送、茲誌放送要旨如次、

（圖福山報道部長）

去年六月二十二日、德蘇戰火勃發之晨、不期而然、集中世界視聽者、即亞細亞北邊滿蘇國境風雲是耳、日滿蘇三國勢力接觸點之滿洲國、在凡有意味上、成爲世界關心之的、滿屬當然、然而在滿日軍擁有強大之力、堅若盤石、弗可撼動、更大東亞戰爭勃發消息、使世界視聽、又復集中於滿洲、是日呼應我大日本帝國所渙發之宣戰詔勅、滿洲國皇帝陛下、亦渙發大詔、四千三百萬官民、拜奉此大詔、在奮勵中、獻金獻品紛紛呈納於關東軍、對於日本軍、表明無限之信賴、

△克已協力之滿洲國

大戰下日本最需要者、厥爲食糧煤鐵、而對於日本負穀倉之責、對大東亞負穀倉之責者、實爲滿洲國也、滿洲之多、天惠酷烈、殘滓用煤、決不可少、但爲配給戰爭遂行必要之煤、逐年有所添出、又滿洲國天惠鐵礦、由於當局之遠大的產業國策、夙即進行開發、現在邁進於既定計畫之完遂、殊可矜負爲大東亞鐵鋼自給圈之中心的位置、煤油則滿洲產額、悠悠堪與內地總產額相匹敵、南方油田、復舊開發、尚未能充分應乎所需以前、不時可應軍之需要、且假令南方油田開發以後、由其地理的關係、亦居重要任務也、鉛、亞鉛、銅、輕金屬等之非鐵金屬、滿洲亦盛有其資源、不特此也、因其水力電氣豐富、故產額急增、

△強力之滿洲守備力

建國當時、號稱三十餘萬之胡匪、在日軍不斷討伐之下、今已減少至一千以下、邊境方面、今日亦可安心無慮、尤其日軍爲先進目、房後盾之、滿洲國軍、紀綱確立、訓練素質蒸蒸向上、去年六月一日、新國兵第一回入營以還、即從事整備近代國防國家之體勢、前年昭和十五年施行劃期的國兵法、而此國兵法、保有精強之軍隊、以期國防體制之完璧、同時、使軍隊爲國民道場、養成國民之中堅分子、依軍隊教育培養之、確立立足建國精神之健全的國民思想、以資民生之振興、打破非國家的觀念或卑武崇文思想、所謂精神革命是以此謂之劃清所謂第二建國之國家新發展階段、

△彌固締盟之契

世界之國、亦云多矣、但以強大之我大日本帝國爲親邦舉國家總力、扶翼天業之君主、節省已甫、挺身此超非常時、不劣我人之國民、能有幾許乎、我等關東軍、在此優美之國土、体會祖國壯烈之意氣、日夜練武、致力警備、耳聞南北戰友赫赫勳功、除祝福武運外、且血湧肉躍、胸中鬱勃勇氣、莫可遏止、關東軍將兵、抑此雄心、晝夜不分、行實戰之猛訓練、努力於全備之警備、使大東亞北邊守護、安如盤石、蓋『北邊守護、絕對安全』希人人安心、邁進於興亞聖業之達成焉、

日本步兵部隊、向火焰冲天之黑奴島巴布特市進擊、

完全佔領饒州
鄱陽湖敵失最後據點

【鄱陽湖某艦上二十七日電】饒州（別名鄱陽）上陸部隊、冒沒膝之泥濘惡路、擊破敵軍拼命之抵抗、二十六日下午七時半、殺入饒州市街、完全占領鄱陽湖沿岸最後之敵重要據點之該市、高懸軍艦旗矣、又饒州位於昌河與樂安河之合流點、爲中國海軍江防司令部所在地、人口約達三萬、爲有名之茶、陶器出產地、

【鄱陽湖○○艦上二十八日電】日軍陸戰隊、克服不良天候與泥濘惡路、果敢猛烈進擊、在八字嶺敵前登陸以來、歷十小時餘、潰滅敵第二十一軍第百四十七師、攻略鄱陽湖沿岸第一要塞饒州、共七日、日軍江上艦艇、以旗艦○○當先、堂堂入饒州、茲誌其戰果如次、敵遺棄死屍二百、捕虜五十、鹵獲兵器及其他物資甚多、

分剿劉進軍收得大戰績

【山西前線二十七日電】將惟有待斃之劉進麾下第二十七軍、分爲南北兩段、而兇劇之日軍各部隊、截住拼命欲向河南省竄逃之敵軍退路、步步壓縮水洩不通之包圍圈、迄至二十七日正午、判明之主要戰況如左、

包圍北部敵軍之日軍各部隊、於陵川北方二十七公里佛山東北高地、捕捉豫備第八師約八百名、加以痛擊、收得大戰果、敵屍三百具、俘虜四百十人、鹵獲迫擊砲兩尊、重機關槍十四架、步槍百八十支、壓縮南方地區敵軍之日軍部隊、於潞城鎮（陵川南方二十公里）北側高地及老槐樹鎮（陵川南方約十公里）附近、各捕捉殲滅敗敵四百人、

賈齊爾無辭逃衆罵
狼狽急歸搔頭揮淚買人心
議會空氣益惡地位搖搖風前之燭

【里斯本二十七日電】於全朝野之擾攘中、急遽返國之賈齊爾、立即招集戰時內閣閣僚、關于戰爭對策、實行協議、據倫敦來電謂、及三十日賈齊爾當親自於下院之壇上、對保守黨議員答辯之政府不信任動議、實行詳細之答辯、賈齊爾在美中曾以不絕之電話與本國連絡、竊取國內情勢、而對于賈齊爾之朝野之不滿、却愈益深刻化、關于此種事實於下院之困難答辯說以前、曾以無電向英國民呼籲、關于與羅斯福會談之經過、即行有利之報告、而英國民對於賈齊爾果行如何之演說、頗被注目、由四圍之情勢觀之、而關于北非之退敗之報告、實不得不行詳細報告、消息靈通者之見解、則以爲結果恐立招來內閣之危機云云、然賈齊爾於戰爭指導之強力之機構改組之要望、下院各派已告一致、決定支持賈齊爾之首相之地位、縱能維持、而彼如欲兼任國防相極爲困難、如敗日之北非戰況更於英國不利、則議會之空氣、當愈益惡化云、

噩耗驚破老賈苦膽
倉惶歸國德報一齊揶揄

【柏林二十七日電】二十七日當地晚報晨報一齊揶揄倉惶之賈齊爾之歸英狀況主要報之評論如左、

△德國亞爾凱米諸報＝由絕望之訪美旅行歸來之賈齊爾所帶來者僅爲一、對于羅斯福、賈齊爾會談之結果如何之一般之關心、一、自托布魯克陷落以來轉劇之英國內諸問題之解決之問題而已、

△貝爾那威爾密報＝與羅斯福協議時猶於彼腦中徘徊者由本國陸續傳至噩耗、

△貝爾那、那哈特斯加貝西報＝賈齊爾急遽歸英、倫敦於此一週間內報紙及其他言論機關、齊謂賈齊爾無指導現下戰爭之能力、

又德半官方面消息亦以安抵倫敦之賈齊爾非先整備身體之樣式不可、蓋彼所以從來歸英者不外由於北非之敗戰之喧囂之不平與非難之聲也之意加以諷刺云、

羅賈聲明會談經過

【里斯本二十七日電】據倫敦來電謂英美兩國政府當十七日時以共同聲明之形式、關于羅斯福賈齊爾會談之成果發表如次聲明、羅斯福大總統及賈齊爾首相之一星期間之會談、曾及包括關于聯合國側諸國戰爭之所有大陸及水域重要問題、而加以充分之檢討者也、即我等對我等之有利不利各點、實行慎重之檢討、我等對于危險並不加過小評價此次之會談對于敵之武力及資源力、曾加以詳細之協議、又鑑于現在之戰線之擴大、對全世界之各地之武器兵力補給物資之輸送、自爲聯合國側之重要問題、聯合國諸國、對於爲戰勝之計畫咸由衷心諒解即細微之處亦已完全諒解也、

三頭六臂縱橫無敵
潛艦功高勞鉅
潛波逆浪如海底神龍

【昭南大石海軍報道班員二十七日電】大東亞戰爭開始以來、○○潛水艦、縱橫馳驅大東亞海者凡二萬五千浬、或任哨戒、或任護送、或擊沈敵潛水艦、誠屬三頭六臂活躍樹立偉勳者也、茲誌其奮鬪記＝吾人冒激浪暑氣、與敵艦搏戰、此間行程、超二萬五千浬、甲板直下之兵員室、數十人曲身而寢、然而睡眠尚不足三小時也、朦朧之中、便至當值勤務、波濤動搖極大、艦作四十五度或六十度之傾斜、横臥而迴轉、實難入夢、當值員全身沾濕、煙筒飛濺被浪浸、在桅竿高處瞭望台、海水滔滔襲來、乘員到處與臺船相爭果盡職務、航行印度洋凡三日間、爲激浪所翻弄、雖屬猛者、難免暈船、毫無食慾、惟有以水充飢、唯時上甲板之冷藏庫、雖可容十人亦不微動之大冷藏庫、不知何時之間、曝於風浪、艇內潛水艦無異、一日水滿水杯、以此洗臉後、剃鬚、再以之洗手、登陸以前不能入浴、亘一個月所貯之髒污、始於登陸後洗落、此厭所經驗者也、然此非苦事、全艇欽仰艇長、如一溫和家庭、士官兵員全然食同一之罐頭、晨夕不離罐頭而進食、否但却有柔和之家庭雰圍氣、吾人此次在○○五月四月、而登陸、是踏青草、欣喜莫名、某乘員不知於何時何處、獲來一握土、撒於兵員室之一隅、長久航海、得有寸暇、同僚咸曰『土哉』、踏之數四、某月某日、在○○海出現敵潛水艦數隻、得此消息後、深夜時、月牙以三十度傾斜天空、海面極靜、全員各就配置倘發現敵艦一擊必中、人人充滿鬪志、全艇肅爲靜謐所包圍、戰機愈熟、迄今以瞻克熱在三十九度高熱中之乘員六名、竟亦起

飽餐戰飯 日陸軍機勇士、於出征前、飽餐戰飯、以備殺敵、

儲備銀分設汕頭辦事處

【廣東二十八日電】預定七月上旬開行之儲備銀行廣東支店、決設置汕頭辦事處由上海派遣到着之行員之一部赴該地着手設立準備、該辦事處決繼廣東支店開行之後、於七日內設立、按汕頭於香港陷落後與廈門同爲華南之華僑送款之最大集中地故今頗被重視云、

殷殷建設足供需求
赫赫戰功安民清匪
華北軍安達部隊長談三月來工作

【北京二十七日電】華北軍安達部隊長、廿七日下午、會見在北京記者團、關於第一季（四五六月）作戰及附隨強力遂行之建設諸工作、發表談話如左、

△關於作戰

華北軍本期作戰及治安建設構想、譬如架橋作業、須設定根幹之強力骨架、更設中間骨架、然後張之以板、夫所謂根幹之骨架、即四月十日所行之冀中作戰、猶之而有冀南作戰、冀中作戰、晉冀豫邊區等作戰、此四作戰所舉之戰果、迄六月廿日所累計、遺棄死屍二四〇二三、捕虜七五一一、殲滅設施、二六五五、鹵獲步槍一六五〇九、迫擊砲二〇六、重機三五、輕機一八三、其他爲數頗夥、而此等四剿清作戰之空間、三月中旬起實施之晉西作戰、還有第二次豫東作戰、豫東剿滅作戰、溫縣作戰、黃河南岸作戰、山東陸軍第二旅附伎及山東省境作戰等、前後實施八次作戰、其間、各與地部隊、連行剿滅討伐、對於華北治安向上、卓收成果、而當遂行此等作戰、須取充分精密華北當前事情之新戰法、茲舉一二例、冀中作戰、一舉而抑敵軍據點、冀南作戰、使用徹底奇襲戰法、結果、如某部隊、方敵在第二線實施体操中、一舉而包圍潰滅之、此外在冀中作戰陣地戰、晉冀豫作戰之山岳戰等、非日軍優秀部隊、不能遂行及此一月以降、迄至六月、華北軍所收之完全戰果、計遺棄死体四九、六三二、捕虜四九、八四六、鹵獲步槍三二、五七八、手槍六、七一〇、重機五八、輕機六六一、迫擊砲三〇三、擲彈筒一二二、實稱空大較之客夏中原會戰戰果、遺棄死尸及捕虜之數、斷然亘多、舉世注目、而此等各作戰背後、幾多護國英靈、爲吾人所不能忘者、衷心致感謝之誠意、同時、對今尚進行剿清之日軍將兵、亦致深甚感謝之忱、尤其貢獻治安工作之國民政府治安軍、最近奮鬪、日形顯著、最近治安軍已至可單獨作戰討伐之成果、

△關於建設

今期作戰、創意有新作戰、在建設面、亦有創意之施策、節節卓收成果、而第四次治安強化運動之東亞解放、剿共自衛、勤儉增產三目標、深入華人生活、已十二分的達成運動初期目的、是值特筆者也王政務委員會委員長、在運動期間中、赴各方面、指導激勵、各縣長或自立陣頭、或挺身活躍、中國側指導者所燃之熱意與努力建設、誠令人欣感、次則就華北現狀對於當面課題之食糧及物價對策、取萬全之處置即前六月十日、發表華北緊張物價對策要綱、確立日華兩國人之生活安定之基礎、以食糧對策順利進展開墾二十萬處、增設春耕貸金之借付肥料增配種子之消毒等各般施策、現在水稻之成育甚佳、綿亦較去年增收五成、石炭綿以北、雖頗顯念水之不足、但目下全華北之農產物作況大抵爲平年耕作、殊堪同慶也、以期其萬全、今之爲誠之、南方亦可完畢食糧獲得之施策、概以治安肅殺爲第一義、進行各種施策、並爲東亞共榮圈之將來計、而考慮百年大計、即考慮將來東亞共榮圈內之華北經濟的地位、更行強化日本之戰力、使於大製鐵所新設計畫食糧增產所不可缺之肥料、豐富而低廉、除新設硫安工場等外、並以樹立百年大計之基礎、設立經濟文化之一大綜合研究機關華北綜合調查研究所、前此已舉行發會式、此外關于爲東亞共榮圈而須考慮之多種重要問題、別與興亞院及在華各機關充分連絡、謀彼此之融和團結、爲邦家粉身碎骨而繼續努力、

△結論

以上爲本年度三月間之作戰建設兩面之概略、最近晉冀豫作戰亦告終了、今期作戰遂告一段落、然剿清及討伐作戰并不暫緩、各部隊以不斷之行動、使敵無有寧靜之餘地、此間軍隊益致力於兵之鍊成、以備必要之時期、疾病患者亦驟入減少、而日軍之兵制壯之徹底、實吾人由衷心表示欣快者也、

葡總理放送
修正中立政策

【里斯本二十七日電】沙拉薩爾葡萄牙總理、二十五日晚以『精神的經濟的及政治的防衛』爲題、對國民播音演說、大要如左、現下之最大任務、乃爲葡萄牙維持中立、然和平與中立不同、嚴守中立者較維持和平者尤爲困難、現今葡萄牙、正爲向全世界擴延之此次世界大戰略的重要據點所包圍、恐中立應於所保護葡萄牙國家的利益方可維持、能否維持中立者、非在吾等能度如何、一擊於其他者態度如何耳、此際吾等決不宜抱定任何時、亦不鬪爭之觀念而偸安、

查此沙拉薩爾總理播音演說實爲關於的摩爾問題之議會演說以來第二次之演說、因此間國際情勢急變始公式言明向來葡萄牙政府所堅持之決不干預戰爭政策極爲困難於此可見葡萄牙、不得不大加修正其中立政策、頗堪注目、

　　立、而就閣僚、「全員閣僚」之命令、惡劇走病魔、艇長厲澳之態、由傳聲管發出『爆雷發射』、本艦即向敵有敵潛水艦潛航之處、突發猛烈的爆雷、海軍爆發力之爆雷設、一瞬全員均前神護、『嘩、俄而本艇聞爆音海響、『嘩定浮敵艦命中矣』、吾人大叫移於海、復刻日水上機報告云、行爆雷攻擊之水面、發現有重油塊、可知擊沈確實、然同更次作戰日標進航、某日、擊沈商船、奏軍調之音律、是時不圖發現彼方漂蕩白物、近而觀之、白布袋也、二、三男人、蹲踞其上、「日本人乎？」同時我方大聲呼之曰、「我方大聲呼、方大、擊喊曰、『日本軍艦乎』、油殆近於架擊之喚聲也、來至切近、始知有爲潛水艦所擊之輸送船、遂即全員配置、在救助三名船員後、即以全速航行、救助遭難者、未幾小艦滿載之船員船客、完全收容於本艇、無一人周章狼狽者、人人閃瞬其感謝之瞳睛、安靜搭乘、殊值人感嘆之至、分與有之食糧、造飯團子、本艇乘員曰『吾等缺三餐亦可、請爲遭難者與以全部之飯』、遂將倍多飯團支給遭難者、衆皆流淚、「看呵、本艇完全攻沈敵潛水艦、一隻不剩」、強烈憤激之情、渴於胸裡、然聞之該船船長、止於將沈之本船、拒絕船員之勸、由該船甲板向乘小船離船之船員等、揮手作別、瞬即消逝厥姿、唯此船長乘組員之態度、使吾人更深感激也、

開業廣告

敝行係株式會社奉天商業銀行、奉天同盛銀行、奉天大興實業銀行合資所創設者依據銀行法經濟部大臣、一級銀行業務資本金定爲國幣七百萬圓（先收四分之一計國幣百七十五萬圓）業經獲許可、並在奉天區法院登記、謹於康德九年七月壹日正式開業、查敝行前身乃奉天金融界極得有今日之發展的統合此後更望加倍指導愛護援助、俾敝行在此非常時局下完成職域奉公之使命、實深盼禱、謹此啓

記

一、本店　奉天市瀋陽區一心街壹段第壹○四號（原奉天商業銀行舊址）
一、瀋陽支店　奉天市瀋陽區一德街貳段第壹貳五號（原瀋陽銀行舊址）
一、一德街支店　奉天市瀋陽區一德街貳段第八六號（原奉天同盛銀行舊址）
一、千代田支店　奉天市大和區千代田通拾壹番地（原爲奉天商業銀行千代田支店舊址）
一、新京支店　新京特別市敷島區吉野町四丁目十九番地（原奉天商業銀行新京支店舊址）
一、哈爾濱支店　哈爾濱市道外南頭道街八號（原奉天商業銀行哈爾濱支店舊址）
一、錦州支店　錦州市錦華區阜康街第壹四壹號（原奉天商業銀行錦州支店舊址）
一、海城支店　海城街南門裏商會街（原瀋陽銀行海城出張所舊址）
一、北市場支店　奉天市敷島區協和街壹段第四三號（新設）

康德九年六月日
株式會社瀋陽商業銀行
董事長　丁廣文
副董事長　李際春
常務董事　康讓珊
董事　沈儀卿
〃　金作武
〃　康純齋
〃　湯富春
〃　郝達周
〃　彭萬賢
〃　傑習賡
〃　郭振楷
〃　林維福
常務監查人　高陽垣
監查人　張鐵遠
〃　高趙第衛

第十回決算報告
貸借對照表（自康德八年拾壹月至康德九年四月）

借方（資產之部）	
土地建物機械及什器	壹、壹參參、貳○四、八參
原料製品副製品及貯藏品	四、壹○○、七貳四、貳○二
取引先	九八六、四壹○、貳貳
受取未濟	四七、九參參、七四
假支出	貳七四、五八四、九○
寄託保證金	六貳八、○四、七二
銀行當座預金	八三、四六七、五○
切手及印紙	六六、一七○、貳
現金	六、六三三、九九
合計	六、六貳九、六三五、九九

貸方（負債之部）	
株金	貳、○○○、○○○、○○
法定積立金	參○○、○○○、○○
特別積立金	貳四○、○○○、○○
支拂手形	九○○、○○○、○○
支拂未濟	七五七、○○○、八參
預り金	六五六、○五
受託保證金	六八六、○○○、○○
使用人退職手當基金	貳八○、八、○○
日本製粉株式會社	壹五、○五五、五六
三井物產株式會社	壹○○、○○○、○○
當期利益金	參八五、○○○、○○
前期繰越金	貳五五、九參、參六
合計	六、六貳九、六三五、九九

右之通ニ候也

康德九年六月　東洋製粉株式會社

父子脫離關係

敝人之子張玉璞又名洗塵不務正業並有不良嗜好屢戒不改今將其逐出脫離關係嗣後勿論遠近親友倘與該交往錢款及招惹事非等情發生敝人概不負責恐未週知特此聲明

奉天大北關財神廟胡同張萬琨啓

遺失支票

於四月二十八日由新京功成銀行滙國幣貳百元票號二七八支票一張至奉天該銀行支付詎於途中遺失除向該銀行掛失外並登報無論落於何人之手概作廢紙

肥名領款人石夢亭啓

找人

王金鳳年十九歲女性、遼寧籍、原籍河北省任邱縣人、白臉膀元、臉學土頭身穿白條紗大衫內襯粉紅吊襟藍口白凉鞋於康德九年六月二十四日午後在西瀏影院九時由便門隨客人（假名）吳文生潛逃無蹤倘四方人仁君子如知其下落者治信因而破獲時酬謝國幣貳百元如將逃跑送到敝院者酬謝國幣五百元貯款以待決不失信於人者也

奉天市北市場宜春里 鑫華堂本主人謹啓

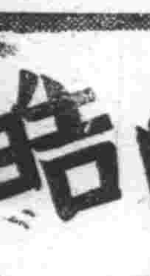

健美的皓齒

殺菌清掃力强大
把討厭的口臭，細菌，齒垢，除淨無遺，牙病從此絕滅！

優異的清香和感覺
涼爽，痛快，精神刷新！

半煉仁丹牙粉

建築家福音

文化瓦　花地磚
大理石　水道管

本廠爲順應國策節約洋灰及燃料起見用礦石粉及藥料化合製造各種建築用品屢經試驗堅勞耐久確在洋灰之上出品在庫豐富倘本市建築家購用或外埠有願代理者請至本廠接洽可也代理簡章函索即寄

奉天市大和區宮島町六番地
義合祥新興瓦石工廠
電話（三）三五○四番

【地址南市場】
商埠大舞台

現已到奉　貫盛吉　孫玉祥　周維俊　郝效蓮　朱桂芳
言慧珠
富有女梅博士高足・言菊朋之女公子　梅蘭芳之高足
宋遇春　趙炳嘯　周世喜　李世琦　譚世英　宋繼亭
王琴生
譚派正宗老生
擇吉開演

仁術的新職業

公開豐富收入

萬病一原
東洋醫術
紅酸新醫學

慢性的難病根治、醫法極爲簡單無試驗即日開院公認通信教授失學青年在家中即日可修得、卒業證開院資格證、紅療學士名號、人體解剖圖、治療器悉進呈、住所氏名詳報說明書贈送

大日本大分縣上眞玉局第六區
日本紅療醫學專門學院

潔齒防蝕

牙科博士推選愛用品

雙美人牙膏

津廣貨店均有出售

S41

市交通量調查第一日

關係者全体出動成績佳良

(圖即交通調查情形千代田通春日町、曙葉町交叉點)

奉天市警察局保安科以道路交通之諸設施諸計畫之重要參考資料開設之交通量調查日之第一日、經局方面之雷利保安股長及市內各署之保安係主任以下全係員出勵於市內要衝之調查所、並得交通協會役員及指導員及奉天市協和義勇奉公隊員一千三百名之援助、由二十八日午前六時起、至午後八時、凡十四小時間、目覩日之繁忙、於市內三十處張布調查網、以期重要調查之萬無遺漏、而並於交通路警衛角、熱心實行通行人及車馬全部之通行量之確調查、并預定二十九日繼續此精調查云

產業報道隊

視察葫蘆島

二十八日晨由第二宿泊地錦州發視察以滿洲國之海運占得物資交流之據點之重要性之葫蘆島埠頭之港灣施設及近將操業之滿洲鉛鑛葫蘆島以滿洲國唯一之亞鉛精煉所、是日日程乃畢次日程之產業報道隊第二班亞鉛精煉所、

期病虫害之徹底防除

當局要望防除夜盜虫

當茲農產物增產之際、政府當局、費考究種種方策、力實施之無遺憾、尤其對於病害虫之防除、更當注意、因鑑於例年因病害虫所受損害、已達一億圓之巨、是以本年度、病害虫最盛期之六月、乃飭令全國自六月下旬起至八月末日止、期間各地方之實情、規定一定時期、盛大實施、病害虫防除週間、而行病害虫徹底驅除、於病害虫之中、尤爲各農作物之敵、蒙其損害最大者、即爲夜盜虫、此夜盜虫、每年一年即大量繁殖一次、因去年度其繁殖量較少、故本年度恐有大量繁殖之傾向、是以興農部當局有鑑及此、乃對於此等夜盜虫之防除、深望全國農民、予一層之協力、宜於其尚未發現之前、考究種種防除對策、以免受其害、是爲至望云、

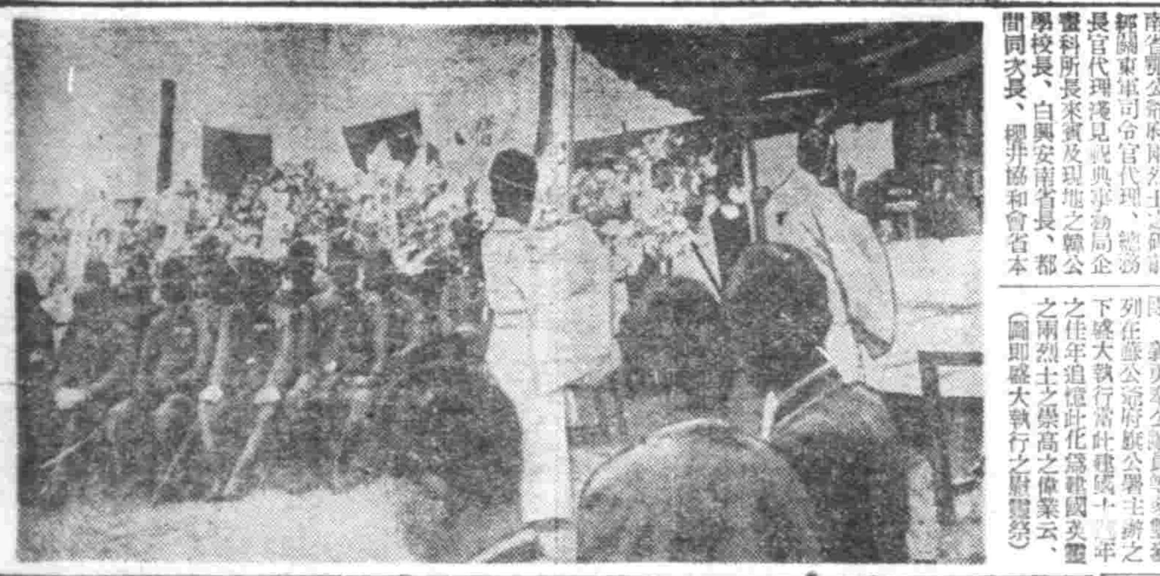

紀念中村井杉兩烈士

舉行盛大慰靈祭

中村、井杉兩烈士慰靈祭、已於廿六日午後一時在興安南省鄭公府兩烈士之碑前、鄭關東軍司令官代理、總務長官代理淺見視典事務局企畫科所長來賓及現地之韓公學校長、自興安南省長、都間同次長、櫻井協和會省本部長及鄉軍分會園副、興安學校生徒隊、協和會青少年團、義勇奉公隊員等多數參列在鄭公府旗公署主辦之下盛大執行當此建國十周年之住年追憶此化爲建國英靈之兩烈士之崇高之偉業云、

(圖即盛大執行之慰靈祭)

滿洲建設勤勞奉仕隊

現已達於最高活動期

於大陸滿洲從事增產報國之今夏滿洲建設勤勞奉仕隊一萬一千餘名、自春季以來、陸續來滿、今報國農場班特設農場班、米穀增產班入植已畢、時設農場班之農業學校生徒隊最近決行前後期之交替、於入秋之收穫期以前、繼續作業、迄今之入植數、大抵如左、

「報國農場及特設農場」

▲東寧	六〇八
日家	一〇八
寶清	一一四
鶴山	六六
成吉思汗	一二〇
二龍山	一一〇
蘇爾圖	二九九
宋	三〇二
計	一、七二七

「米穀增產班」

吉林省	一四一
奉天省	一九
四平省	五八
錦州省	一四
濱江省	二五四
牡丹江省	一〇七
三江省	一四二
東安省	一二四
北安省	二八九
龍江省	三三五
興安東省	二六
計	一五八一

米穀增產班一人相當五畝之水田、向米穀增產報國邁進、於秋季將多數之農產物輸送至日本、因此於滿洲沃野展開之現勤作業、於大陸之盛夏、態形活潑、七月更有學生隊、應援作業隊、教學奉仕隊共計約千七百名、渡海入滿、現地之大學高專學生隊及一般青年隊亦行參加可見勤勞奉仕隊已達於本格之活動期云

諸期於第三宿泊地錦西下榻、又決於二十九日視察以戰時下重要國防資源增產之滿洲鉛鑛之鉛、亞鉛等設、後當於該地一宿云、

欣逢光輝之建國十周年

禁衛團盛大舉行團旗拜授式典

負有近關守衛重責之禁衛步兵團、自康德元年四月五日蒙大元帥陛下親授興團旗後、禁衛團全體將兵即在軍旗之奉領下、鼓勵業業克盡職責、所獲功續早昭遐邇、該團於斯年之四月五日、此日舉行團旗拜授式典、以表紀念盛況之誠、迎今歲之建國十周年、到處均展開輝煌燦爛之慶賀行事、故禁衛團與于第八次之團旗拜授紀念式典、亦決盛大舉行、且因

四月五日之紀念日佳辰先後有汪主席閣下 御巡遊宮殿下之訪滿、遂延期至六月二十七日舉行、是日禁衛步兵團、門前關路清潔、門牆院宇飾以彩燈旗幟、令人見而欣悅、午前八時許、所有各方面來賓、及在京將校、陸續到會、更有禁衛軍家族及一般市民前來參加、准八時三十分於練操場舉行儀式、各聯隊於數團長指揮下、整隊肅立、來賓依次就席後、

王禁衛軍司令官步行入場、全場一致敬禮畢、司令官就席、即開始軍旗之奉迎、由一同正步入場、是時旗揚少尉捧持及士兵拱衛下、神翁見壓選、全體樂隊正面合上、於樂隊吹起「式辭」、將副官捧授團旗、全場行敬禮、而數團長當即捧領、全體無時不小心警惕、以果成近關守衛之重任、令後當盡職責不稍疏略、以奉戴大元帥陛下親授之團旗

式辭後、變換隊形、以團旗爲中心展開分列式、軍號再起、開始行進、刀光槍影步伍整齊、不勝雄偉宏壯、分列式完畢、於全體敬禮中團旗退場、之後司令官並各來賓相繼退出隨軍壯觀之式典

移時報告模擬敵人之陣地已被我方佔領、敵兵正退却中於是又見精銳之騎兵、如風馳電掣、奔向敵之退却方向而進、不數分鐘、一場戰鬥演習遂行終了、

(以下戰鬥演習記事)在練兵場舉行模擬戰、各在其演習、假定數百米前方之土崗上、有前來襲擊之敵人、於是禁衛步兵團在砲聲轟轟下、一時步聲如驟雨、砲聲如雷、一時機關槍聲又在上空縱橫呼嘯、從容演習迎擊大敵之戰鬥演習、各部士兵均能發揮其勇敢之戰鬥力、與常時精神勇敢、

全體目睹兵場舉行戰鬥演習者當舉者之舉動、參觀各衛軍當事者之舉動、參觀各部隊之演習、卽以當時之兵前空地上或墻上、置叚成之名稱入形及靈圖、有志者示禁衛軍之職責任務與日常之訓練情形者皆表示大東亞之戰果、各有歡欣、聞歡聲下不止、正午十二時、全體盛宴、首由禁衛長致詞、恭謝來賓、於百忙中參加、

式典、於是各舉酒杯、互祝健康、宴會中、黃龍交錯、歡聲盛揚、正中之舞台上、復有軍樂隊演奏名曲、其歡之雅興足可聽衆藝術性耐之神、宴場內頗顯一時盛況、再由一時起始在操場上有劍術、角力競技、拾物競走等競技、或關技巧或較氣力、均能各展所長勇往競爭、所有優勝者、皆得到甚多之獎品、以資紀念、此外觀衆場之舞台上、由一時起亦開始餘興、有禁衛團軍樂隊之奏樂之技、各種雜劇、每一技演畢、場內均博得熱烈掌聲、是時場內除來賓而外、附近住民亦蒙允許入內參觀、往觀熱鬧者之衆、此戰聯當日第一番的、

歡氣象所瀰漫、慶衛之後、除有第一國高女生參加表演之唱歌舞蹈外、皆爲餘興、有戲劇、或生或淨或丑或旦扮相同中協國劇研究會劇界早負盛名之國劇大家李王雪軒等寺奮、法門寺等劇、其中有唱工均極佳妙合下觀衆咸注目凝神、傾耳靜聽唱得連續不絕、山猛銳慶賀紀念之第八回禁衛軍團旗拜授式典、乃於午後六時許始告完畢、又發雙叫於盛大之軍旗式典、長邁防警務者長揣總出會目各方商家等從演熱鬧衛軍現金四千圓於此可見軍與民之間有如此協力平分情形、

本年下半期新通賬

將由分區發給區民

因本年一月初旬由市公署發予市民之配給證明書、(通賬)已將使用完了、迄至六月末日止即行失效、關於本年度下半期之新通賬已由市側印製完竣、分發至各分區、不日即由分區向各區民通知、更換新通賬、但舊通賬須同時繳回云、

警官實施紙戲教育

以期徹底認識時局

治安部警務司前曾制定公布由廿三條編成之警察教養大綱、與明示時局下之警察教養之目的同時、并行根本之刷新、以期大東亞戰下我國警察使命之完遂、更以最初之嘗試、以紙劇課程學教養、決由三江、牡丹江、東安、間島、北安、黑河、通化各省各選三名警尉補級之日滿蒙系警察官已經中央招集於前廿二日至廿八日間在新京地方警察學校、教授紙戲之技術講習、修業後仍歸各省致力於時局認識之徹底及警察精神之昂揚(圖即對警察官之紙戲教授)

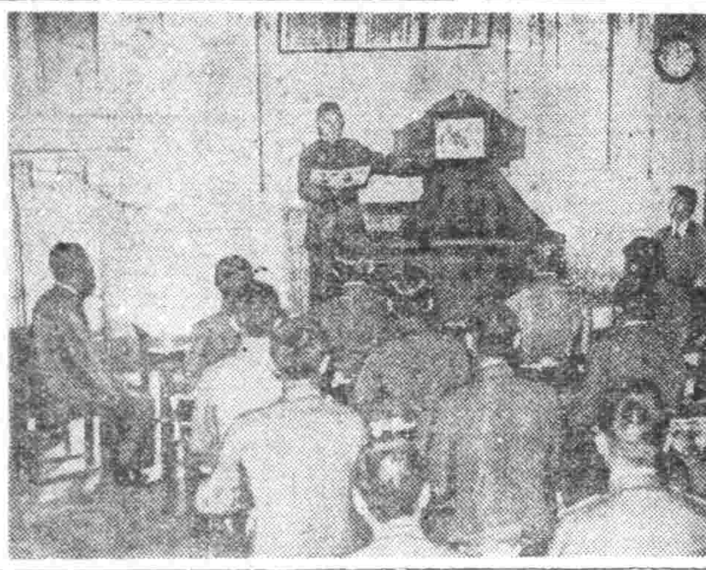

小西區民運動大會

隆重舉行成績頗佳

協和會小西區聯合分會爲慶祝建國十週年紀念、並促進區民之体育向上計、於昨(廿八日)午前九時卅分、假惠工街二段惠工國民學校体育場、舉行小西區民運動大會、是日也、天雖晴和、惜乎溽暑逼人、然愛好運動之觀衆、並不因此裹足、是以、於擁擠之觀衆、及國防婦人、義勇奉公隊等千餘名團聚之下、運動大會之役員及競技選手相持入場、舉行開式典禮、繼之展開驚人之競技、競技者各以果決必勝之信念、順序按項決鬪、本運動會之項目、計爲百米競走、二百米競走、四百米競走、八百米接力競走、短縮馬拉遜等項、每當競技一部勝負之際、觀衆之掌聲頓時雷動、選手於鼓舞氣焰之中成績均爲上乘、會場熱烈之

建國忠靈廟奉仕隊

第三期將開始作業

爲慶祝建國十周年一大紀念事業之建國忠靈廟神域整備勤勞奉仕隊、本年度第一、二兩期作業之奉天、吉林、四平、安東、錦州、熱河各省之作業代表、業已先後完成使命歸還、收得良好的成績、作業優秀特別熱心者、地方部隊訓練處分別贈以表彰狀、第二期的作業代表已於昨廿七日各歸本籍而

第三期作業之濱江、牡丹江間島、通化、東安省廿一縣代表者、將於明日(廿九日)一齊來京、三十日午前十時、在協和會館舉行地方部隊訓練處之入處式、宣誓參加建國忠靈廟勤勞奉仕之信條、將由當日午後目身開始作業、至七月七日終了云、

白衣天使之大行進

將於國都堂堂展開

【新京電】表示戰時下白衣天使之意氣之看護婦之大行進決於二十九日午前九時午前七時二十三分由哈爾濱來京者及全八時四十分由奉天錦州來京者、與新京代表交流之一團休約一百二十名、以中銀軍樂隊居首、於是日九時由新京驛前沿中央通南行、先行參拜新京神社、次則訪問滿赤本部、受三浦理事長之訓示後、復參拜忠靈塔、慰安護國之英靈、更繼續市內大行進、而訪問滿映、此等蘊藏銃後女性之赤心之雄風之大行進、實堪富有軍國之彩色也、

車夫一時不慎

竟爾撞傷幼童

洋車夫劉仲興三十七歲河北省南皮縣人、現住市內皇姑區大實街三段一六五號於二十八日午前十一時許拉一日係乘客赴大北邊門外靜安街、行至審海區中央馬路時與一不懂竟將幼安街一段張

「義勇隊夜會」

義勇隊歌隆重發表

滿洲國開拓義勇訓練本部前會選定義勇隊歌、今更以唱總完成爲機、於本日午後七時在厚生會館舉行「義勇隊夜會」實行隊歌之發表、繼更以劇、電影等強調對于義勇隊及開拓之重要性云(圖即義勇隊歌發表)

盛況、大報附近空間、盛況一可謂空前云、

鐵嶺之六歲男孩撞倒、當時該童右臂受傷倒地不起家人開知趕至、將劉仲興扭赴就近派出所理論云

增加配給秫米

人民欣感頌

【新民】縣內住民、前以配給食糧、每人日給半斤頗感不足、茲由責任各當局体恤民艱、悉心籌劃後、於本月二十一日起、增加數量、每人日給一斤秫米、小米、分別配給、住民受惠之下、莫不欣欣感頌、但一般米穀商遵守道義要公賣米者固有、而該奉天良秫米摻入紅糧、小米加入谷子、及特別

發揚國民愛馬精神

國都將開馬事大會

興農部爲慶祝建國十周年之盛典發揚國民之愛馬精神、特已設定建國十周年慶祝馬事大會、由于與農部大臣擔任大會會長、已規定於八月七、八兩日間、在國都賽馬場舉開盛大空前的馬事大會、集各地賽馬場競走馬的代表、來京比賽競技、歡迎一般官民參觀、目下正積極籌備一切中、將即製馬事大會的宣傳畫、散佈全國各地、豫定該馬比賽大會後、在農產物收穫終了、九月二十日更在京舉行現地馬代表比賽大會云、

縣本部開催

第五回委員會

【昌圖】縣本部爲事業之推進、茲如下開催本年度第四回委員會云、

(一)日期、六月二十四日午後一時

(二)場所、縣本部會議室

(三)協議事項、1、省聯代表協議員議案說明之件、2、代表壯行會開催之件、3、省聯開催準備會參加報告之件、

配給膠皮鞋

【樺甸】自施行物質統制以來均按照配給制度辦理之、於昨各關領到大批膠皮鞋、經分會長依境內人口計算、每三戶、可均鞋一双、由分會長、親自經手、以抽籤辦法決定之、既公允、又圓滑云、

粗糙、連棵售出、謀其不正利益者、仍有數家、(名姑隱)似此良心敗德、惟利是圖之輩、不曾稍顧官方感民至意、又於經濟道義警浪高呼之際、大爲阻害、仰該等自加戒惕、免被責任者查出後、大受處罰云、

警官考試發表

【洮河】在本縣警察官考試、業誌前報、茲查此次考試爲謀素質向上計、曾採取國民高等卒業者、計合格人數爲四十三名、(應試者一百六十名)俟將各合格人員送往警官教練所、受六個月教練後、即分派各處服務云、

統監部結成

青年團奉仕隊

【昌圖】本縣協和會青少年訓練統監部、爲使青年團徹底達成勤勞奉仕精神、爰招集昌圖管內各村青年團二百二十名、由該部幹部指導之下、爲消路之修理(由昌圖城至昌圖村全段)於日昨午後一時、在第一高地舉行奉仕隊結成式後、該隊隨從事、開此奉仕隊係野營訓練、當此暑天、而全員精神昂揚殊值欽佩云、

勤儲勤儉無後患愛家愛國買債券

奉天小西區小西街四段八十九號 白雲屏

舒肝健胃丸 胃病良藥

專治男婦肝鬱氣滯胃不消化飲食停滯時常打嗝嘔吐酸水胃腸脹痛兩脇攻痛及心口疼痛噯嗝轉食心腹病塊氣逆攻痛單雙臌症肝氣胃鬧食積寒積虫積氣積及茶飯酒寒心腹過胞胃調腸通便消除煩悶舒暢氣血通暢百脈凡因氣食慮胃病無論老幼服之胃病必愈也

定價每袋一元二角每盒三元▲外埠代理新京益德慶濱江大德龍江天德泰錦和三江德慶牡丹江惠存和發大連德記安東各藥房營口咸春天福

總行奉天鐘樓北 關東大藥房 各埠均售

先發貨後寄欵開始辦法

在此新體制新商道精神下不惜重資採辦與國策相符的純良的萬年筆以最低廉價販賣只恐遠方主顧或謂百聞不如一見千見不如一使而躊躇函購故特以空前絕後的一大勇斷辦法開何人函購萬年筆見函即將良品寄奉以待貴主顧之十分便利之確實保證其品質價廉然後收款以圖遠方主顧親手試驗使不必擔失此機會速函購是幸敝店販賣的萬年筆確係無上良品已爲世所共知不用多言

十三號黑桿吸入式三圓五角
十四號黑桿抽水式四圓
十五號洋銀桿極上品六圓五角
十五號黑桿抽水式五圓
二十號飛龍牌七圓
二十八號花桿特上六圓

安東市一番通五丁目三
振替奉天四七四八番
電話安東局二九番
私書函

歐亞洋行

新學期開始七月一日

日本語

專門日滿教授書院

本院新設簿記專修科現已開課隨時入學
備有簡章函索即寄插班生按程度隨時入學
地址奉天瀋陽區一心街一段四號電話(四)三三四六號

通信教授新式簿記

今值本會創辦十二周年故決行增加
千學員渴望之

白話商業簿記

本會出版此科以來、入會函授生均有免費享受之權利、得名詳章函索可附郵票六分寄新京中央郵政局內簿記函授會第八四號、大連銀行簿記會收即寄

南滿飜譯學會

招生

本學會爲滿洲最高日語專門研究所
報名截止陽曆七月四日隨到隨試
科別
午前班初前科中前科高前科
午後班初後科中後科高後科(各三小時)
夜間班初夜科中夜科高夜科(各二小時)
右定期之乘車證
新學期學生有乘車優待
簡章函索附郵票六分即寄
校址奉天南二經路南頭 電話(二)一七八八番
轉眼奉天二八〇九番

介紹名醫朱西園

滿醫朱西園先生懸壺奉天市內二十餘年學識經驗造詣殊深不獨活人者衆交游亦廣近經儒雅鼓舞欲於醫壇有所建樹乃辭大吉來藥店診務另在大西邊門外一緯路南口新設吉人堂藥店精心體診現當舉國上下兩謀保健衛生之秋想朱君必更虔誠致力所業以酬答戚友夙日之期許也茲值先生開業伊始謹述其所懷以介紹於諸大君子之前亦冀其益著鳴醫林之聲望(二)六四三九

介紹人
鄭禹 王賢韋 趙鵬第
白名鎮 張成箕 翁恩裕 楊耀宗
方煜恩 霍西年 徐慶釗 葉恩普

專門風寒救急膏藥

貼上三日無效退錢

敬啟者敝人經多年研究製成一種風寒救急膏藥專治男女老幼各種風寒腰腿疼痛筋骨麻木腿下抽筋等症不論男婦貼之即愈本藥...

定價每大貼二圓、每小貼...

王玉璞字瀾川膏藥店啟

調經育生丸

專治婦人經水不準經期或前或後腹痛腰疼四肢無力白帶下注經閉等症...

奉天北市場...

王德堂藥店

金城 有聲電影院

五斗居胡同

今天隆重貢獻佳片

新華公司出品古裝武俠悲壯聲片

楚霸王

主演 王元龍 顧文宗 民

下期 江南小俠

光明 電影院

勸業商場內 電(四)二一八八

滿映協會第一部古裝新片

龍爭虎鬪

徐白主演 聰致

上集 二十八日 二十九日
下集 三十日 一日

下期預告 雨夜槍聲

雲閣 電影院

北市場 電(二)五三五九

新片 碧玉簪

周曼華 白雲 主演

國華公司古裝艷香唱歌名片

天光 電影院

大西關五斗居 電(二)三二七八

華新公司有聲佳片

洞房花燭夜

陳燕燕 劉瓊 主演

下期 玉堂春

亞洲 電影院

小西關電車路 電(二)三七九一

華新公司偉大名片

新姊妹花

陳雲裳 主演

下期 注意「魂一」

光陸 CAPITOL THEATRE

城內中街路南 電(四)三六三三

藝華公司武俠艷情鉅片

風塵三俠

王元龍 主演

廿四日起至三十日止

下期 風流寃魂

國際劇場

今日獻片 新人貢驚

公演日期 ◉六月◉ 廿四日 廿五日 廿六日 廿七日 廿八日 廿九日 三十日

藝華有聲古裝武俠悲壯鉅片

風塵三俠

主演 王元龍 余琳 鄭重 韓蘭根

同時加演 京劇 小放牛

加演 滿映新聞 優待券 未日有效

即... 紅拂傳

下期預告 黑夜孤魂 國華公司有聲恐怖鉅片

去疲勞 健胃腸

強力 米太寶靈片 (メタボリン)

(包裝) 10片 30片

總發行 武田長兵衛商店 日本大阪市東區道修町

滿洲總發行 滿洲武田藥品株式會社 奉天市...

鎗後並奮鬥 (二)

齋藤少佐

蔣介石喪失浙江財閥之據點。浙江地區江西地區。與蔣夙即不合之雲南省龍主席受突破緬甸國境向昆明前進中之日本軍。及由廣東方面北上中之日本軍。三面之威脅。其態度正無一定之際。突有孫良誠之和平通電。汪主席之來滿。張總理之訪華並張作相氏之歸滿等舉同時日本大空軍爆擊重慶之季節又復到來。因今次英美蘇間之協定。將重慶置之度外。共產黨與國民黨之對立。依然再燃。並且重慶政權內。要人間之動搖。亦日見顯著。此等事件使吾人對『黑爾漫』之預言。不得不懷抱深長之興味。

其次英美又將如何呢

從來食糧被服資源。皆倚海外輸入之英國。因喪失大量之船舶。而十分苦悶。票制在開戰當時。僅對燻肉。奶油。砂糖幾種實施。而現在已經將麵包。野菜類魚類以外之全食糧實施票制。

但是四月以來。禁止白麵包之製造。其他食糧品。亦規定採取分配制。及票制但事實上現在並無實物。僅為架空之規定一點。與蘇聯全然同樣。最近每日新聞報登載一段如次之記事。

英國人在戰前。每日必須半磅之肉食。但現在僅能得二盎斯以下。

青菜除馬鈴薯與胡蘿蔔外價既高而又不可得水果在商店內。差不多尋不到

魚類則僅有鯖及鰻鱺

乳脂則根本禁止販賣

因油之制限。庖厨殆皆停頓

連戰連敗。昔時雖誇耀曾配支世界七大洋。但現在連一洋也不得自由行動。占其人口主力之印度人。刻此亦高呼印度民族之獨立。前派遣國璽尚書克里布斯。遭失敗後。今又派遣皇弟古路斯達公英國此種苦衷。與大東亞戰下日本帝國 天皇陛下皇弟之 高松宮殿下御遣 天皇陛下之御意。為慶祝建國十年而訪滿相較。實可堪稱為對照之妙。食糧之外如汽油。自家用車當然一滴亦不配給。製作洋服一套。要占二十六點。衣類之總點數。僅五十五點。故英人多不用票制。而利用絨氈之類。製作衣服素為世界第一紳士之英人。以鋪床的氈類製作衣服。與其可笑。勿寧為可憐矣。

與英國締結協定。而與德國戰爭中之蘇聯。又如何呢。

並且蘇聯之外務人民委員莫洛托夫氏。又為何時地跑到英美兩國去呢。

最近哈利夫東南方『伊集屋木』地方。乃前歐洲大戰展開一大殲滅戰之結果。曾一次捕虜二十四萬人之地。從此輩捕虜之口中。所說蘇聯國內之窮困狀態。由德國通信介紹如次。

蘇聯人全體最愛好之烟草。火酒。恐怕全蘇聯人中。除黨員及高級將校外。皆不可得。因燃料之不足。自昨年末。迄今年初。學校全部休學。住在三層樓以上的人們。全數移住於一二層樓的下部。

軍隊亦食黑麪包。分量約為戰前之半量。含肉的湯。自去年十月即不曾見。

一般大衆的麪包量。約為戰前的三分之一。食肉時。除四月九日復活祭之日外。數個月既不見。

所以街上以食糧為對象之不良少年。橫行竊盜或利用賣淫獲得食糧之賣淫婦。亦激增。並因孤兒之增加。政府非常困憊。連日連夜利用報紙。無線電。對此輩注意戒告。而高呼增產男人地戰場損失之多。由於婦人之兵隸增。亦可明瞭。

一般農民。則過着麪包。與鹽。與活水之生。其次與其戰爭之德意又如何。德國現在保有與前次大戰末期同量之食糧。然而與蘇聯較之。因科學之邦。麪包量雖少。於蘇聯。然肉類脂肪類則較前增多數倍至十數倍。人口十分之四是享受這樣生活的。但軍人其他軍需勞働者更多。所有之德人。對合理的數量換算下之食糧統制皆滿足。而悅服。(未完)

神皋雜俎

巒牟斯哀史 (續)

郭子箴

據科學家之意見。以為地面下埋藏之冰漬巒牟斯。為量極廣。大有取之不盡。用之不竭的形勢。倘能以巒牟斯肉作為牛肉代用品。即不啻為人類開拓一種食料的新資源。有益於人類生活前途者大矣。至於巒牟斯滅種之原因。雖經生物學檢討數百年之久。至今亦未能明其眞象。不過是學說紛紜而已。

據某生物學家之意見。以為巒牟斯與北極熊。以及狐。狼鹿等。均係同時發生於地球之上。然而其他各種動物。至今尚生存無恙。獨具有極厚之皮膚。與滿身密蓋長毛的巒牟斯。在食料飲料非常豐富之地點。竟慘遭冰漬土葬之末運。其原因安在。頗令人類無從索解。某動物學家。認為冰河時期。突然發生天災。巒牟斯遂一律凍餓而死。某科學家。以為原始民族恐懼巒牟斯之兇暴。遂施行大規模之虐殺。以至於慘遭滅種。某地質學家。認為巒牟斯因冰河期之大激變。乃舉族北逃。遂凍餓而死。以至滅族。某水產學家。謂巒牟斯因洪水氾濫。遂漂流各處。凍餓而亡。亦有謂因肉食獸之攻擊。以致滅種者。要言之。人類之迫害。亦為重要原因之一。

綜合上各種學說。大抵不外乎嚴寒襲擊。同時復有大風雪。大洪水等。猝發之天災。致使巒牟斯凍餓而死。以至於種族滅亡。所謂冰河肆虐者是也。當二十萬年之前。即冰河氾濫以前。曾有多種多樣的怪形動物。橫行於地球之上。除巒牟斯而外。復有巨大之爬蟲類。即蜥蜴的祖先。如長翼龍。頸手龍。三裿龍。恐龍。禽龍。飛龍等是也。

復有一種狀如河馬。而背部生有數枚巨鱗的奇怪動物。更有數種形如魚類。體長三丈以上的巨大爬蟲類。各種怪動物。形形色色。五花八門。正在相互爭奇鬥勝之際。忽然間冰河氾濫。氣候突變。溫度激急下降。在嚴寒襲來之同時。復有大洪水。大風雪。大地震。以及山崩海嘯等等激烈之巨變。勢如天翻地覆。挾山倒海而來。致使地球上生存的巨大動植物。同時毀滅。全被埋沒於地面之下。經過二十萬年之後。植物已化成石炭。動物化成冰漬狀態。陸續出現於地球之上。此則巒牟斯滅種之主要原因也。然而冷凍冰漬二十萬年之久。至今並無絲毫腐敗現像。謂為稀世之珍品。非過論也。(完)

筆記

康熙十五年。餘姚有客山行。因日暮無處投宿附近有山神祠。乃往止之。夜半不能寐。見有虎至。大懼。欲遁恐不及。乃屏息。以觀動靜。嗣見虎跪拜神前。作人言。欲乞食。神以鄧樵夫許之。虎去。客歎念其事。輾轉至天明。欲覩其異。遂出伺於祠外。未幾果有樵夫至。客問曰。君鄧姓乎。樵曰然。客曰君宜速返不可復進矣。樵怪而問故。客以昨夜見聞告。樵曰吾有老母。仰食吾樵。一日休息。母且飢矣。死生命也。予何懼哉。遂去不顧。客以樵不聽勸。欲觀其結果。於是尾後而窺之。樵到樹木叢雜處。方解斧薪。而虎已突出叢樹間。直向前撲樵。樵急轉身避開。而虎已撲空。樵適在虎後。乃極力把持虎尾。相與周旋不休。虎被縛大怒。咆哮一聲。絕尾而去。樵俯地上拾斧追之。竟殺虎曳而返。客迎勞之。曰君眞壯士也。樵曰。感君高義。幸得手刃猛虎。然神祠何在。曷導我一往。客許諾。既至。樵精神大謳一場。曰汝為神。應正直。何得袒于虎。而許人以為餌。是薄人而厚物也。何以為神哉。因舉手批其像。撲斃一聲。像已墜地碎矣。樵大笑。躍登神座。寂然不動。客驚視之。已瞑目矣。乃傳告于附近鄉人。鄉人爭來瞻視。識為重新祠廟。並集資以贍其母。功竣額曰鄧公廟。香火甚盛。樵有子長成為商。家亦小康

拱垣曰。聞客告。全不畏縮。只知有母。不可使飢。不顧其身。將及于難。有是孝心。早無死理矣。至于殺虎成神。則竟出人意外是未可以常理論也。要之。孝可格天。天且可格。以之為神。夫亦何疑焉。(拱垣)

花詠

(雨華軒主)

▲木槿花

紅葩紫蕊兩鮮妍。爾結香城一日緣。修短何人識幻影。情長似我話枯禪。曇花欲化莊生蝶。壽命難增顏子年。莫嘆朝開夕便落。佛從此旨證眞銓。

撫順名勝古蹟

(楊雲樓)

▲巴圖魯之墓

距撫順東七十里。有所謂高麗營子者。民戶不逾百。而蓄羊之風頗盛。其地有清初一等爵莊公撫遠將軍巴圖魯之墓。墓前有碑高約四尺。翠苔滿目。雜草叢生。幾無人憑弔矣。當明神宗萬曆四十七年二月。明帝命楊鎬領師。來攻興京。清太祖與大貝勒代善。侍衛扈爾漢謀迎擊。扈爾漢。曰。可伏兵待敵。四貝勒(即太宗)艴然曰。我正當列陣明示將士意氣。何伏兵待敵耶。太祖默然不語。此時巴圖魯起用四貝勒之言。曰我軍正宜正正堂堂迎敵。遂督率其部下赴界藩(鐵背山)城與明營相對。終破二十萬明軍。是為薩爾滸之戰。康熙三十五年。巴圖魯之孫富達禮為其祖建立碑碣。其文曰。

按我朝定制。藉用王者之爵。宜建豐碑以光前德。斯地無石可採。典制難周。今稽文公家禮所載。敬立石碑。遵承孔子封墓之規。其崇四尺。勒石系爵。慎厥表識。保世滋大用垂萬年云。康熙三十五年丙子孟夏月十八日家孫富達禮誌。

▲鐵背山

營盤村之東十里。在渾河與蘇子河會流處。有山高聳峙立者即鐵背山。隔蘇水與薩爾滸相對。南面有奇巖嶄立者。即俗所謂吉林崖也。萬曆四十七年春二月。明軍來攻興京。杜松失策。為清太祖擊滅。杜遂陣歿。昔稱界藩山。又稱鐵背山。太祖曾佈陣於此。據界藩天險鞏堅如鐵。故有鐵背山之名。山上有界藩城址。戰誌載。城之周圍一里。橫門之傍。築有小城。周圍八十步。今則城壁已毀。僅城門之址尚可隱約辨之。下山之北面有四方洞。洞口甚小。鄉人妄傳可通至興京云。

▲高勾麗城址

撫順城背後。在羣山環抱中間。有高勾麗城址在焉。乃千七百年前所築。當時稱為新城。乃高勾麗西方之重鎭。及高勾麗滅亡後。為渤海。遼金所利用。附近一帶有甕城之殘跡。為日俄之役俄軍與鴨綠江軍之堡壘。

▲明代邊牆

明末時興京之建州女眞日漸强盛。且一再與明軍紛爭。謀保領土及保護漢民計。於成化四年(約百七十年前)建築遼東邊牆。據在撫順東約二千米之山上。山形似蛇。南北蜿蜒相接。現尚有遺留二十土址。當時高約丈二尺許。由此殺形北望。邊牆越山越谷。與滿河斷續相連。幾可稱之為滿洲的萬里長城矣。

趣味問答

熱水容易結冰·開水亦不燙手

(一) 熱水比冷水容易結冰嗎

答。不。冷水比熱水容易結冰。不過煮沸過的冷水比未煮過的冷水容易結冰。因為水經煮沸能把含於水中的一部分氣泡驅掉。

(二) 假如有壹女郎在你面前隔開幾尺。她先穿紅衣。後穿藍衣。你看上去感到先近些。還是後來近些。

答。是後來穿藍的衣時覺得近。因為藍光的波長短於紅光的波長。

(三) 伸手入開水要不燙傷手。可能嗎。

答。在高山時有此種可能性。因為在高山氣壓較輕。沸點比海面低。在海拔七哩的高嶺。攝氏表六十五度水便可以沸滾。每升高二九五公尺或九六七呎時。水的沸點就減低攝氏表一度。

(四) 意大利很有名的比薩塔為何是傾斜的？但又為何不倒下來？

答。在建築師建造時本設計是很直的。後來因為地底下有海潮浸蝕。把一邊沖鬆散了。因此逐漸下落低陷。而成功了偏斜形。但是形狀雖已傾斜。重心還沒有偏出到塔身以外。所以還不致坍倒。不過傾斜的速度每年有一定。若干年後。難保不倒下來。所以前幾年地方當局為要保存古蹟曾經修理過一次。

伯林格海峽發見小史

(鈍生)

阿留地安羣島

第二次之難航 伯林格之第二次探險隊。共分為二團。一為其自身所指揮之一團。一則為齊里克夫所領之一團。分別分乘命名為聖鮑利爾及聖皮塔之二船。而就遠征之途。此探險團除船員之外。並網羅多數擔當調查各關係部門之科學家等。亦行參加在內。當時歐洲諸國之間。亦咸組織此大規模之遠征隊為屬空前之舉。為前代之所未聞者。

伯林格途中探查西比利亞各地完畢之後。復又橫斷鄂霍次克海。航至勘察加東岸彼得羅鮑羅夫斯克(此為將兩船之名聯結合而為一之名)整頓所有一切之準備。至一七四一年(日本紀元二四〇一年。寬保元年六月。始將針路指向北方而出發矣。

此兩船於出發之後。未幾即遇暴風。分離不定。遂各自分別行動。竟致不能再會但最初航往北方之兩船。因進路已被遮斷。不期為所阻制。隨波逐流駛向東方。伯林格之一隊竟發見阿留地安群島西方之部分。齊里克夫之一隊則發見其東方之部分伯林格等一行所搭乘之船於繼續難航之中終至大破。乃據先行返回勘察加惟因濃霧所妨礙。未能果成。於是即行漂流至格曼德爾群島中之一無人島。迫不獲已。即於此處。暫時越冬。自於此島上陸後。約經一閱月。伯林格即於十二月八日。因壞血病一病不起。而行逝世。其犧牲者並非僅伊一人。即在彼一行之中亦有陸續因患病而斃命者。惟在此殘存者之中適有於造船術素即具有心得者。故收集因潰難而破碎之船木。造船一艘。乘此得以駛至勘察加。

至於齊里克夫一行。亦行難航。未曾或已。曾有許多之犧牲。其後。直至出發之年之十月始歸抵起點之彼得羅鮑羅夫斯克方面伯林格最後殞命之地之無仁島。即以彼名命而名。如伯林格海。伯林格海峽。均所以示彼名於不朽者。斯時探險隊之殘存者攜歸俄羅斯之探查報告。曾包含許多貴重之資料。如對於阿留地安及阿拉斯加。殊形刺戟一般俄羅斯人之關心。以是。彼等於此以後之前進。即以此為契機而有所開始焉。

此次日本海軍部隊所攻擊之美海空軍據點他齊哈巴。實為距往時俄羅斯人以殖民地之中心都會而所建設之島那拉斯加島那拉斯加街。約有半英里之地點者也。(完)

音樂新語

裴多芬所昭示的眞理 (下)

(魯珍)

『英雄性』幾乎可以代表着裴多芬所昭示給後代音樂之唯一的眞理。是反抗命運使人們流同情之淚。歡同歡之曲。我們假設一想這偉大的人生之追求者。當他最後一次指揮他自己聽不見的『第九交響樂』時的情景。該是沒有比這件事更值得令人緬懷的史蹟了。

屈服于命運而作痛苦的呻吟。是既憐又可恥的態度。人生如此。藝術也如此。裴多芬的作品含有永生不滅的氣質。最顯而易見的是當他耳聾後那一段陰慘的生活。病痛貧窮紛紛逼來。他們如晨天才。推殘天才。但却沒有能阻礙裴多芬完成藝術的上最偉大的任務。他留給我們九個交響樂。幾十個鋼琴用的朔拿大。和若干室樂。這些不朽的作品和他的榮譽。永遠存在于世界有教育的人們的靈魂深處並時時喚起他們的自覺和深摯之心

時代對於一個藝術家的成就也有深刻的關係。因之在我們生存着的今日。裴多芬的曠世天才是不會再被發現了。而托爾斯太爵『克萊采奏鳴曲』對音樂所施的抨擊。却只好拿來適用於糾正現時低級趣味的聽覺。雖然我們始終懷疑『快速樂章』罪惡的正確性——那是要待心理學來予以剖切的了 (完)

蒙古的雙頭蛇

蛇都只有一個頭。但是蛇這個東西。一個頭的。固屬多數。也有兩個頭的。一般人或稱為雙頭蛇。雙頭蛇有兩種。一種是兩個頭。並生在一端。謂之枳首蛇。另一種。是首尾各有一頭。枳首蛇。身長不過七八寸。多生在長城外。在蒙古營盤蘑菇的底下。蘑菇很大很高。人如果走到蘑菇傍邊。這種蛇往往出來咬人。他的毒很烈。被咬的人。十有八九是死命的。可是他自己也會裂腹而死。

蒙古採取蘑菇的人。都是準備一匹好馬。採了蘑菇。上馬就走。不可回顧。後面追趕。至多也不過追到七八丈遠。若是追不上。明天可去採蘑菇。那個蛇便沒有蹤影。倘若在馬上回首返顧。被蛇看見。追得越緊。那就麻煩了。

至若首尾各一個頭的蛇身長三尺五尺不等。平過一個頭向東。一個頭向西。互牽曳。力大的一頭向前走了兩三尺遠。又被一個頭牽回去。頗現出一種行動不自由的樣子來。如果有人對他的一個頭割斷。斷了以後。他只剩一個頭。反倒能夠很快的跑。這個雙頭蛇。也就是蒙古的特產。其他的地方恐怕不多見的。(氷)

牡丹江省鏡泊湖的大瀑布

東亞醫院
診療 內外科 花柳科 眼科 皮膚科 婦人科 小兒科
戒除 各種麻醉藥 慢性中毒 貢斷癮
院址 奉天市大西街三段一三七號 金城影院西鄰
病室完備入院方便

韓奇逢 黑鷄白鳳丸
主治婦女經血不調 腹痛白帶 不孕等症
每盒定價六元
瑞有氏 黑色補丸
主治男子腎虧虛弱 遺精勞傷 盜汗等症
每盒定價二元六角
總發行 天津法租界老虎路 韓奇逢藥房 奉天大西邊門外路北 韓奇逢藥房

百萬 服用不如宣傳 服後之效果為明
治淋病與赤白帶特效藥京城『都淋藥房淋藥』(百發百中)、藥價試用二圓 半劑四圓 一劑八圓 一人服用一劑定能痊癒
賣所奉天江ノ島町八番 マムシ蝮藥房 電話三四五五五番

秋雛 預約 八月一日截止 評章 價目表 進呈
募集 設備雛場之短日成功之人工孵化研究員數名
海城中西區 三一養鷄場

梅毒
活力與性命
請服東亞唯一聖藥
勝於注射之偉効
●不只是個自己一人 連把家族特別子孫也都破壞的便是梅毒 然而普通經過第一期後 因不見表面症狀而不治，結果却惹種種巨禍。
●驅梅之法甚多 有注射 有內服 其中最好 總服「毒掃丸」可免注射之麻煩却得百倍之効‧本劑強大的除毒淨血偉効 服後立即發現。
●就因身中各處的梅毒體毒病菌等不許其逃避而完全殺除 同時以淨血作用 補腎作用等相協而發現故一舉而可得除毒強身延年之効。
定價…普通用…一元、二元、三元、重症用…二元、三元、五元。各地藥房均出售
總行 山崎帝國堂
毒掃丸

大便乾燥
影響健康 便秘是極普通的病，可是他很能影響身體的健康，因患者多數是數日排便一次，這時糞便停滯腸內，醱酵以後，起種毒素作用 吸收血液，能促短壽命
健胃理腸 患此病的人，大都是胃腸衰弱所致，所以治療方面，應先調整胃腸，胃腸一強健，便秘自然就能解除「若素」是調整胃腸的聖劑，裡邊含有多種營養成分，能把胃腸的組織強化起來，潤腸通便，增進食慾，使有力消化吸收，如每日服之確能延年
奉天市信濃町十七號 若素製藥株式會社
胃腸營養 若素
W.59

外用 防早洩藥 性美膏
桃夢
奉天加茂町十六番地 木村商行

梁宅家傳成藥
羊角風 乾血癆 日久淋

感冒 頭痛
頭痛・頭重・眩暈之時
神經痛・腰痛・肩痛之時
感冒・結核性發熱之時
服用少量(一次兩片)舒服靈以後，得奏強力鎮痛解熱作用而立見効果。又此劑藥性極為緩和，並無損害胃腸或減退食慾之虞，故於諸種頭痛感冒藥中獲有最高榮譽。
【包裝】
各大藥房均有經售
舒服靈 (ソボリン)

化膿性尿路疾患
光輝於歷史
最短期 治療劑
塩野牌 脫爾淫淋片
「脫爾淫淋」片內服之 則急性淋症之不快症狀 得以鎮痛 停頓，同時對於慢性及再發症其強烈之深達力 迅速緩除患者自覺的痛苦 能達治療及預防淋症之目的 又為一般化膿性疾患所賞用
【專治】急性及慢性淋疾 膀胱炎・腎盂炎 扁桃腺炎・中耳炎 婦人科泌尿器疾患
【包裝】三〇片 一〇〇片 三〇〇片
發賣 塩野義商店 大阪市東區道修町三丁目
塩野義藥品株式會社
ST—Y4

這是我素日最愛用的養髮頭油！敢為介紹!!
本品―金鶴牌頭油係配合高貴材料，精煉而成的香美頭油，不但異香撲鼻而且不粘不流、洗脫極其容易，原質的精良，確為他品所望塵莫及，一經搽用，光澤輝煌，莊嚴雅麗，因其中含有養毛素「可列思鐵林」對於頭髮不拔不折，極合現代青年少女的修容審美，盍速一試！

金鶴香油
純良頭油

通化省聯協議會(第二日)

各協議員揮汗如雨然精神興奮

撫松提出感謝軍警之件全場贊同

【通化】省聯第二日、於二十六日午前八時舉行、於各地議長列席下首行國民儀禮、即說明東邊道開發會社之事業方針、後於八時三十五分、撫松縣提出緊急動議一、感謝日滿軍警之件、(緊急議案)

特爲對於東邊道治安工作効盡獻身的努力之日滿軍警及於大東亞戰下奏有赫赫戰果之日軍、今逢建國十周年之佳年、爲除後國民百萬省民代表、略表感謝之微意、提議向關東軍司令官及治安部大臣發電、即委囑文書起草委員會後遂審議議案、關東軍長谷川少佐臨席

一、關於區屯長義務明確化之件(第一部 第四號議案)

都議員(撫松縣)

官民渾然一體、所謂向高度國防國家建設而邁進者、即爲時局下最大之國家要請也、而完璧該事須確立國民隣保所有的組織、措置其自體活動、雖無可期待者、然此中核推進力即區屯長也、現在目覩區屯長等、依然爲行政補助機關不脫舊態、故彼等明顯與區屯自盡遊離、不得爲區屯自體之中核推進力、

急速改正舊觀念、須確認隣保組織區屯長之資格義務區屯內有能練達之士者出、庶幾可確立區屯之自主性、辦法於本年度中、確立全國的國民隣保組織區長之義務於可能內急速考慮現行街村施行規則第二章改正之方面而前進之、佐藤總務科長、

吾國之國是以農爲本、第二建國、街村之健全發達、及特別建設健全之農村、自不待言、而國家活動之根源、概謂爲此、非過言也、氏爲決制上行政最末端之街村的補助單位、同時爲國家隣保組織之單位、亦甚明瞭、不確立屯之基礎即無國家之諸要請乃爲困難之事也、更以區屯長代表區屯爲補佐市街村長之責也、

至於其職責權限亦爲顯然之事也、故區屯長須以有能練達之士、及以區屯內之長老、爲區屯長、再者區屯長即爲協和會員也、活潑屯常會之活動、充實其內容而大事强化之、依此本年度實施之鄉村自興工作以其重點、

指同於屯、而謀强力之展開、又關于隣保組織決定政府協和會一体、今後益取謀其確立、及强化之方針、關于區屯長待遇問題、刻正考慮中幷決與淵其法制之具体、同時發揮運營之妙味、然後乃移於議長採決、滿場一致、決定省本部一任、十一時五十五分午前會序終了散會、午後一時再行開會、首即朗讀午前中對于提議之緊急議案、日滿軍警之感謝文、滿場一致可決之、

感謝決議文

自通化省開設以來、迄今五年、在古今無匹之大東亞戰下、民心極爲安定、省勢日益隆昌、茲實本於一德一心之本義、担當北邊鎭護之大任、及關東軍之森嚴之威武所賜也、

謹對護國之英靈、由衷心表示敬意、同時對日夜挺身盡瘁於其重任之貴軍將兵各位之勞苦、與宣誓完遂吾等及省民之責務、同時表示深甚之謝意、更當時局益加重大之時、諸祈自愛及奮勵、

康德九年六月二十六日

滿洲帝國協和會

通化省聯合協議會

關東軍司令官閣下

感謝決議文

自通化省開設以來迄今五年、當此無匹之大東亞戰下、民心極爲安定、省勢日益隆昌、茲寔由于省內治安之確立及日夜挺身專心努力之軍警各位之勞苦所致、實不勝感激之至、謹對建國之英靈、由衷心表示敬意、同時對軍警各位之努力、與宣誓完遂吾等及省民之責務同時、述以深切之謝意、更當此時局愈益重大之時、祈念自愛及奮勵、

康德九年六月二十六日

滿洲帝國協和會

通化省聯合協議會

治安部大臣閣下

一、關於與對岸之物資交流之統制確立之件(第四部第二號議案)

李議員(長白縣)

以農爲本之本縣、關於農產物不但自給自足、尙有餘剩、惟因交通不便之隔地關係、日常生活必需品則常告不足、反之對岸朝鮮側日常品、比較的豐富、日常生活並不感困難、然關於糧穀每年有缺乏狀態、更本縣爲特殊地帶、同於統制經濟之過渡期關係上、生必品配給方法並配給機構有不完全之點、直接對民衆生活予以莫大影響、更因價格之關係上滿側有不利之點、辦法要望鮮側之日用品與滿側農產物、以物物交換制度、於現地取適應之設定、

曹實業廳長答辯如下

一現地之實情、由於報告或由於自身之實地調查、頗爲了解、關於該問題自爲責任以來已考慮改善方法今更於經濟部考慮中、本省與間島省安東省、並朝鮮側愼重協議後、決定具体的數字呈請中央俾指示適切之解決方法、議長已採決、乃以滿場一致決定向全聯提出、

地域職域青年中堅隊

綜合結隊式明日舉行

【新京】協和青少年團首都統監部、鑑於現下之諸般情勢與大東亞聖戰勃發及首都之特異性、爲謀都市職域地域協和青年團之組織及訓練充實强化、以期達成戰時體制下青少年使命時將各地域職域青年團中優秀團員選出、而結成地域職域青年中堅隊、每隊三十五名、經由首都統監部之籌備、已經決定於二十九日上午十時假首都青年訓練場、舉行綜合之結隊式云、

開保護者幹事協會

爲討論學校擴充獻金問題

【新京】新京第二女子國高自今年春季創立以來、無論教學及設備均一齊力謀充實、更於五月由學生家長組成了保護者會援助學校一切之不足、於昨廿七日午後一時爲討論學校設備之擴充、及學生之獻金等問題、特召開保護大會之幹事長陳縣三氏以外各幹事(學生家長代表全體出席)、經兩小時的協議決定行事如左、

△關於學校設備之擴充購置鋼琴、及其他樂家用具等費用由保護者會員担、

△關於學生之國防獻金之件決定每名學生每月間獻納一角、全校可得五十餘元爲積到一年間、則可得五六百圓之國防獻金、不但實踐了愛國運動而且還可養成學生儲蓄之觀念云、

大興公司舉辦

儲蓄報國運動

【依蘭】自本縣儲蓄報國委員會正式結成之后、依蘭大興公司經理姜紹禮、竟毅然奮起報國之精神、而從事担負儲蓄報國工作進行之大任、並將營業所內全部人員分作四班、於依蘭市內、各商店各區在住之商業家、分別進行勸誘儲蓄工作、現其工作之成績、頗爲良好、目下新加入之儲戶、已行突破餘戶、足見一般街民對於儲蓄報國運動、皆有深切之理解云、

調製新地稅台帳

命村職員來應援

【新京】長春縣公署趙財務局長、對於財務整理、向不遺餘力、最近對新地稅台帳調製、尤爲重要、爲期整理該台帳事務之圓滑、特招考五十餘名臨時雇員分班工作、惟因辦理新土地稅台帳手續繁多、深恐如期不能完成、有誤徵收國稅、擬行再採用人員、惟經費所限、是以由各村公所調來優秀村職員一名、到署助理調整新地稅台帳事務云、

國軍○○砲兵隊

創立紀念式舉行

【新京】羅進國軍○○砲兵隊於二十六日午前十時在南嶺該隊營庭、舉行第四回創立紀念式典、式典終了後供覽兵器及砲隊聯合壯烈無比戰鬪繪卷、圖即紀念祝典、

敦化積極倡導農道

將創設農道研究所

【敦化】昔者之匪賊地帶今亦惠蒙王道恩光、東滿之穀倉、均在微笑裡高察其開拓躍進譜、吉林省敦化縣、高倡滿洲之農道、自敦化始、而新設農道法、預定自明年開設大規模之農道研究所刻在准備之中

敦化縣位於海拔五百米之高原上、乃全滿有數之寒冷地帶、故較他處需書極多極須講求適作之科學的農法、應此而創設之農道研究所、致力研究寒帶農法、爲現地開拓民確立科學的營農基礎、更廣而確立寬寒冷地帶農法使從來所棄而不顧之大興安嶺高原寒冷地帶、亦適用此研究打開未來寶庫之門其成果大可期待云、

街村吏員

考試發表

【訥河】縣當局爲謀街村事務進展起見、曾於日前甄拔優秀人才、舉行考試之後、本日(二十三日)發表及格者、計事務員六名、僱員一百名、拔取者二十名、命各合格人員於六月末到縣聽候分發各街村服務云、

司法股長異動

【昌圖】警務科司法股長中江警尉、近奉令轉動於四平市警務科勤務、繼其後者係由四平省警務廳轉來之警尉牧野氏現已分別就職云、

落下傘塔高十六米

七月動工九月完竣

明年度全市增設二三處

【大連】市以經費三萬圓計畫建設兒童用落下傘塔等情、曾派土木課技師赴東京參考各地建設型狀、作成圖樣、現已完成、資材亦皆備就、來月中旬起、於市內葛町兒童公園內、開工建築預定九月中竣成、同塔初則計畫以木建造、後又改用洋灰鐵筋、自地上至塔尖之頂、高達二十米、塔體高十六米、爲連市空前建設、當局觀同塔成績、明年度更於市內、增設二三處云、

事務長病愈登廳

【昌圖】縣本部事務長三浦直彌氏、前因患病、在四平市滿鐵病院治療中、有數十日之長期、經過適當之藥石、幾告全愈、該氏於日前出院回昌、翌日即登廳視事云、

百聞不如一見、十見不如一使！

慶祝建國十周年紀念 特典付特賤賣!!

飛龍牌 一支七圓

日本堂

本社廣告事務 請通電話 二一一八九七

家鶏養 必讀

若生健呂

學鶏養實踐 新法

發行 若生健洋行 大連市不老街一四九

海産物 鑵詰 佃煮 滿物 銘茶 福神漬

富山食品工業株式會社 大連市磐城町九九番地

各科診療

天興福醫院

院址 大連市西崗街一八○ 電話(三)二二五五番

院長 邵先烽 (病室完備 入院隨意)

脚氣

暑令可怕的病

頑固脚氣短期治愈

漢醫戴愼言

罹患年久的淋病與婦女病

世界獨特的神效秘藥

京城 都藥房淋藥

噴噴好評

都藥房

一絲微塵入目 可致危險眼病！

不能或免的微塵入了眼。只覺到痛癢難忍。若用手指揉擦。柔嫩的眼膜必受損傷且不潔的手指。也有細菌染入。引起重大的目疾。只有用老篤眼藥。點入一二滴。痛癢立止。因藥內含有止痛收斂殺菌消炎防腐等五大作用也。

適應症

不痛不麻 神效第一

老篤眼藥

總行 山田安民藥房

化膿性疾患

扁桃腺炎 中耳炎 疔·癤·瘡 淋疾等

LUSIL

本劑對於葡萄狀球菌並淋菌等諸疾患之病原菌如葡萄狀及連鎖狀球菌並淋菌等。得由內服法而發揮磺醯胺劑之特異的侵害與撲滅作用。同時可提高患者白血球之食菌能力。而達到所期之治療目的。

各大藥房均有經售

磺醯胺劑 (化學療法劑)

擄疾兒片

梁宅家傳成藥

能使心臟胸胃之抗病荷爾蒙增强解除病根挽回眞實之健康

昔時大名武士之護身藥、亦即現代荷爾蒙藥、博得好評用以麝香、犀角、熊膽、牛黃、眞珠、及其他數種精髓配合之(救心)因含有動植物成分故向內臟吸收之同化力最快、使血行及抗病荷爾蒙分泌旺盛由根本解除病苦、挽回健康、乃病弱者一大福音也、

特種動物荷爾蒙之精膽藥

救心

朝夕一粒

「救心」之有効病狀

救心本舖

神力超群

强利比兒藥片

化膿性淋症疾患從此減絕

只藉內服藥力直達病源深處殲滅淋菌搗毀菌巢止癢止痛消除腫脹

淨化淋絲、澄淸血尿、輕症一日半、重症三五天、完全治癒、短期間顯收美滿奇効！

其他一切隨伴淋症而起的各種化膿性疾患、亦皆有同樣的偉効、乃因本品確係純粹的雙連氨苯磺醯胺製劑與其他名貴藥物精心配煉而得的相乘作用所以偉力驚人、遠勝他品、

「强力比兒」具有獨特優秀的効能、歷史悠久、堪稱淋藥中之覇王、各地大病院、專門醫家、以及臨症實驗者正在熱烈的讚賞採用中，

主治

●急性淋症 ●慢性淋症 ●尿道炎 ●副睪丸炎 ●中耳炎 ●膀胱炎 ●扁桃腺炎 ●女性淋症

各大藥房皆有出售

竹村製藥廠出品 大阪市東區南久太郎町

效特淋治

治尿寒

適合東亞人體質 獨具殺菌之靈驗

淋病何以最難治療？何以痊癒後容易復發？何以似愈不愈，效果不確？何以服普通藥物，終難斷根？蓋因東亞人體質，較之洋人略有不同，故同類藥物，對於同樣病症，若成分略有增減，而其化學作用，顯然不同，往往不能滅絕頑强之淋菌也。按一般淋藥，徒冒功效空前，究其神效者，仍屬寥寥無幾！

★治尿寒係出於一般淋藥之後，顧合國人體質。服用該藥，得以痊癒者，年年激增。此則由於殺菌作用靈驗故也。大約患者服後三一五日內，均有良效可見。至於不傷腸胃，永不再犯，尤爲本品之特色。

包裝：24片 (各地藥房均有售)

股份有限公司 滿洲柳韓公司

奉天義光街五段九六號

發行：京城·大連·天津·臺北

頭痛!!宜速服

醫學博士 森田資存先生推薦

帽子牌商標

腦新

腦新如遇頭腦疼痛非常難忍時、頭目昏眩神智昏迷時、或讀書過度精神疲倦時及惡醉宿酒未醒時、倘速服腦新可立見奇效、其效若神、服後三分鐘、頓覺頭目爽快神智清新、苦痛消失、有如月夜秋涼能有心曠神怡之妙、此係純屬植物本質之特長、且雖連續服用、對於腦神經或心臟腸胃等、決無副作用、亦無影響、孕婦服用亦無害、

治 偏正頭痛。頭昏眼花。腦筋疲乏 精神憂鬱。面神經痛 宿酒惡醉。暈船暈車

藥價

大日本名古屋市東區東京町 荒川長太郎合名會社 製造

滿洲國總發賣 新京醫藥路二一三 新京藥品株式會社

梅毒從此擊滅 大快人心

驅梅之覇王 人類的救星

去毒銳斯

各大藥房均有出售

奉天市春日町十一 田邊藥品株式會社